

FUTURA

**LA SCUOLA
PER L'ITALIA DI DOMANI**



Finanziato
dall'Unione europea
NextGenerationEU



Ministero dell'Istruzione
e del Merito



Italiadomani
PIANO NAZIONALE DI RIPRESA E RESILIENZA



**Ministero dell'istruzione e del merito
ISTITUTO COMPRENSIVO DI OSIO SOTTO (BG)**

Via XXV Aprile - 24046 Osio Sotto
Tel.035/88.12.46 - Fax 035/482.37.32
e-mail: bgic861008@istruzione.it - bgic861008@pec.istruzione.it
Codice fiscale n. 95119430163

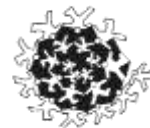

OGGETTO: Piano Nazionale Di Ripresa E Resilienza - Missione 4: Istruzione E Ricerca -
Componente 1 Potenziamento dell'offerta dei servizi di istruzione: dagli asili nido alle
Università Investimento 3.2: Scuola 4.0 - Azione 1 - Next generation classroom - Ambienti
di apprendimento innovativi

CNP: M4C1I3.2-2022-961-P-17813

CUP: H44D22003620006

CIG: 99736146A3

***Disciplinare Confronto Preventivi con più operatori economici
per acquisti arredi innovativi***

1. Premessa

Nell'ambito del miglioramento dell'offerta formativa legata al Piano Nazionale di Ripresa e Resilienza, onde promuovere il superamento degli effetti della crisi nel contesto della pandemia di COVID-19 e delle sue conseguenze sociali e preparare una ripresa verde, digitale e resiliente dell'economia, la scrivente istituzione scolastica, così come da determinazione della Dirigente Scolastica prof.ssa Mirka Agostinetti prot. n° 4267 del 20/07/2023, intende, affidare mediante confronto preventivo con più operatori economici con sistema M.E.P.A., la fornitura di servizi e attrezzature tecnologiche collegate alla suddetta ripresa, come da capitolato tecnico allegato.

Nel rispetto dell'art. 50 comma 1) lettera b) si informa l'operatore economico che la stazione appaltante sta procedendo in parallelo con un totale di n° 3 operatori economici.

Il confronto di preventivi su MEPA è utilizzato anche ai fini di indagine esplorativa di mercato e non obbliga la stazione appaltante alla stipula successiva. Stipula che avverrà a insindacabile giudizio della stazione appaltante.

La fornitura dovrà essere realizzata secondo le modalità e le specifiche definite nel presente disciplinare.

Codesta ditta, è invitata a presentare la propria migliore offerta tecnico/economica per la realizzazione dell'attività in oggetto

entro e non oltre le ore 12,00 del giorno lunedì 28 agosto 2023

La procedura d'acquisto, promossa dalla scrivente istituzione scolastica servirà per l'acquisto di beni, servizi, dispositivi e attrezzature informatiche e non informatiche, nonché dei relativi servizi connessi tramite consultazione mediante richiesta di preventivi nell'ambito del Mercato Elettronico della P.A. (MEPA).

Il confronto preventivo su MEPA non obbliga la stazione appaltante alla stipula successiva laddove nessuna offerta non risultasse congrua e coerente con le disponibilità del committente.

Nessuna motivazione in merito è dovuta dal committente all'operatore economico in casi di rifiuto dell'offerta.

I termini entro i quali poter inoltrare richieste di chiarimento sono indicati nel riepilogo del confronto. Le risposte alle richieste di chiarimento verranno inviate prima della scadenza dei termini per via telematica attraverso la funzione dedicata (comunicazioni) nel Mercato Elettronico della Pubblica Amministrazione (MEPA)

Il ribasso ottenuto sul valore posto a base d'asta sarà valutato dalla stazione appaltante anche ai fini di non richiedere la garanzia definitiva del 5% ai sensi dell'art. 53 del Dlgs 36/2023

2. Oggetto

2.1 Indicazioni generali

Premesso che l'intento della stazione appaltante è la realizzazione della fornitura nella sua interezza e non la mera consegna di attrezzature sarà cura del fornitore affidatario prevedere la configurazione dei prodotti e dei servizi previsti indispensabili al corretto funzionamento dei dispositivi hardware software e accessori che si andrà a fornire, in sintonia con gli scopi del progetto stesso.

L'importo su cui si richiede ribasso è quello desunto dalle indagini conoscitive di mercato effettuate e definito nel computo estimativo predisposto dal progettista, **ovverosia euro 15.000,00 (quindicimila/00) complessivi massimi al netto di IVA al 22% se dovuta.**

I costi dovranno essere indicati, pur essendo **una fornitura "a Corpo"**, in aggiunta al documento di offerta generato dal MEPA, in maniera singola e dettagliata così come da format di offerta a costi unitari allegato al presente disciplinare.

Il valore a base d'asta costituisce anche riferimento per la valutazione del miglioramento del prezzo ai fini della eventuale deroga dalla garanzia definitiva.

Il Responsabile del progetto, ai sensi dell'art. 15, del Dlgs. n. 36/2023, è la Dirigente Scolastica prof.ssa Mirka Agostinetti.

La garanzia sui prodotti dovrà essere di almeno 24 (ventiquattro) mesi, dalla data di accettazione della fornitura, così come previsto **in premessa e ai successivi paragrafi 8/9/10.**

2.2 Descrizione e caratteristiche tecniche dei prodotti

Le attrezzature ed i relativi servizi richiesti sono quelli presenti nel capitolato allegato al presente disciplinare

3. Indicazione Cig e Tracciabilità Flussi Finanziari

Per consentire gli adempimenti previsti dalla L.136/2010 così come modificata e integrata dal decreto di legge 12 novembre 2010 n. 187 si comunica che il CIG del lotto unico è **99736146A3.**

In particolare, si rammenta che il fornitore aggiudicatario assume gli obblighi di tracciabilità di cui alla menzionata normativa, pena la nullità assoluta del contratto. La scrivente amministrazione si riserva la facoltà di attuare eventuali verifiche sui contratti sottoscritti tra le parti.

4. Oneri della sicurezza

Nell'offerta economica l'operatore deve indicare i propri costi aziendali concernenti l'adempimento delle disposizioni in materia di salute e sicurezza sui luoghi di lavoro ed il prezzo complessivo indicato dal concorrente deve intendersi **comprensivo di tali costi sicurezza**.

5. Luogo consegna e di esecuzione

L'aggiudicatario dovrà effettuare la consegna ed eseguire le prestazioni contrattuali presso le sedi dell'istituzione scolastica come da capitolato tecnico allegato al disciplinare.

6. Modalità dell'offerta

L'offerta dovrà essere presentata secondo il modello generato dal MEPA e in aggiunta sul format di offerta a costi unitari allegata al presente disciplinare e firmata digitalmente dal legale rappresentante della ditta interpellata.

L'offerta dovrà essere integrata dai documenti e dalle dichiarazioni richieste attraverso la piattaforma MEPA ed anche indicate in calce al presente disciplinare.

La eventuale documentazione non obbligatoria sarà indicata come previsto dalla procedura MEPA con la voce **"FACOLTATIVO"**.

7. Criterio di valutazione delle offerte

Le offerte pervenute saranno valutate esclusivamente in base al prezzo offerto per il prodotto indicato nel capitolato.

Il prodotto indicato è vincolante ai fini dell'accettazione della offerta.

In ragione di particolari situazioni di mercato o in ragione di un particolare vantaggio in termini di risultato è consentito all'operatore economico, indicandolo nel format di offerta a costi unitari, di proporre prodotti alternativi aventi caratteristiche esclusivamente superiori al prodotto richiesto.

Tale proposta sarà intesa "sostitutiva" e non alternativa al capitolato originale e non costituirà elemento di valutazione da parte della stazione appaltante rimanendo l'unico criterio di valutazione quello del minor prezzo.

Le offerte con prodotti "sostitutivi" potranno di fatto essere accettate, ed entrare quindi nella valutazione con i prezzi proposti, oppure essere rifiutate senza alcun obbligo di motivazione da parte della stazione appaltante.

Nel format di offerta a costi unitari l'operatore economico riporterà gli elementi di identificazione del prodotto così come riportati nel capitolato (marca-tipo-modello etc.).

Ove nel capitolato fossero indicate solo le caratteristiche minime del prodotto richiesto o venisse offerto un prodotto diverso da quanto richiesto nel capitolato, l'operatore economico indicherà con precisione la marca, il tipo, il modello etc. del prodotto che sarà oggetto di fornitura.

8. Stipula ed eventuale contratto collegato

La sottoscrizione della stipula avverrà entro i tempi definiti alla relativa data indicata sul MEPA solo in presenza di TUTTA la documentazione richiesta come "documentazione obbligatoria".

In casi particolari, a seguito di adeguata e documentata motivazione, è facoltà della stazione appaltante stipulare anche in assenza di uno o più documenti obbligatori. In tal caso la stipula

non darà immediata esecuzione al contratto ma lo stesso sarà da ritenere concretamente avviato alla data di "validità del contratto" indicata nel documento di stipula.

Fino a quella data, la stazione appaltante si riserva il diritto di revocare la stipula laddove non fossero pervenuti i documenti mancanti.

9. Ulteriori informazioni

In caso di richiesta di ulteriori informazioni queste dovranno essere inoltrate attraverso il sistema di comunicazione MEPA.

Ai sensi dell'art. 16-bis, comma 10 D.L. 185/2008, convertito con modificazioni in Legge n. 2/2009, il Punto Ordinate procederà ad acquisire d'ufficio il **Documento Unico di Regolarità Contributiva (DURC)**.

Si richiede all'Operatore Economico di fornire alla stazione appaltante il codice PASSOE all'atto della proposta di preventivo onde permettere la verifica dei requisiti.

Laddove richiesto all'interno del sistema DGUE, i fatturati si intendono **relativi ai 3 anni precedenti** all'anno in corso e sono valutati esclusivamente ai fini di accertare la maturata esperienza nel settore e i requisiti economico/finanziari come richiesti per l'affidamento diretto dal Dlgs. 36/2023.

10. Condizioni particolari di fornitura e servizi inclusi

Le attività di consegna e configurazione includono: imballaggio, trasporto, facchinaggio, consegna al piano, installazione, posa in opera, configurazione di tutte le tecnologie acquistate in rete ove lo prevedano.

Dovranno essere esplicitamente compresi nel costo della fornitura, tutti i servizi eventualmente indicati nel capitolato che è allegato al presente disciplinare e ne costituisce parte integrante e sostanziale.

Tali attività dovranno essere effettuate da personale qualificato.

Non sono ammessi costi aggiuntivi per trasporto, consegna o altro servizio indicato nel presente articolo. In assenza di indicazione diversa all'articolo 11, si intende come sede di consegna la sede legale del committente

Non è ammesso il subappalto da parte della ditta offerente.

Una eventuale comunicazione di subappalto **contestuale all'offerta** comporterà il rifiuto automatico dell'offerta stessa.

Una eventuale comunicazione di subappalto **successivamente all'offerta** comporterà la rescissione immediata del contratto con escussione della eventuale garanzia finale.

Con l'invio dell'offerta, l'O.E. dovrà allegare il presente disciplinare e l'allegato capitolato siglati in ogni pagina e firmati in calce e questi quindi andranno a costituire formale accettazione delle condizioni di cui al presente articolo anche se le stesse dovessero o potessero configurarsi come clausole vessatorie.

11. Consegna e installazione e collaudo

Il termine ultimo previsto per la consegna, l'installazione ed il collaudo di tutti i prodotti e l'espletamento di tutti i servizi oggetto del capitolato è **180 (centottanta) giorni dalla stipula**.

Le consegne dovranno avvenire presso le seguenti sedi:

- 1) Istituto Comprensivo "Papa Giovanni XXIII" - Via XXV Aprile - 24046 Osio Sotto (BG)
- 2) Scuola Primaria "Aldo Moro" Piazza Caduti - 24046 Osio Sotto (BG)

Ciascuna delle quali sarà esplicitata nel capitolato.

In caso di esito positivo del **verbale di verifica della conformità/certificato di regolare esecuzione**, effettuato dall'Istituzione Scolastica Punto Ordinante, la data dell'atto varrà come **data di accettazione della fornitura** con riferimento alle specifiche verifiche effettuate ed indicate nel verbale, fatti salvi i vizi non facilmente riconoscibili e la garanzia e l'assistenza prestate dal produttore ed eventualmente dal Fornitore. Nel caso di esito negativo, il Fornitore dovrà sostituire entro 5 (cinque) giorni lavorativi le forniture non perfettamente funzionanti svolgendo ogni attività necessaria affinché la verifica sia ripetuta con esito positivo.

L'emissione della fattura da parte dell'O.E. potrà avvenire solo dopo la comunicazione da parte della stazione appaltante dell'avvenuto collaudo con esito positivo.

In linea di principio non saranno accettate consegne parziali della fornitura.

Nel caso in cui la situazione del mercato obbligasse l'operatore economico a consegne parziali, le stesse potranno essere accettate solo previa consegna **con dettagliato documento di trasporto** e accettate previa l'apposizione della annotazione da parte della stazione appaltante che:

- La fornitura parziale è accettata con riserva di verifica;
- La fornitura parziale non costituisce trasferimento di proprietà dall'operatore economico al committente;
- La fornitura parziale è custodita presso i locali della stazione appaltante con la diligenza del buon padre di famiglia, ma la stessa rimane nella disponibilità dell'operatore economico fino al completamento della stessa;
- La responsabilità in caso di furto smarrimento o danneggiamenti rimane in capo all'operatore economico fino al completamento della stessa ovvero fino a dichiarazione di accettazione da parte della stazione appaltante a seguito di avvenuto collaudo;
- **la fornitura parziale non costituisce titolo ad emettere fattura.**

12. Ulteriori condizioni da rispettare

- a) Tutte le forniture e i servizi previsti devono essere corrispondenti esattamente a quanto richiesto nell'allegato capitolato;
- b) Nel format di offerta a costi unitari l'operatore economico dovrà indicare **marca e modello** del prodotto che intende offrire così come riportato all'articolo 7;
- c) La stazione appaltante si riserva di valutare, successivamente alla stipula, ove non fosse possibile reperire i prodotti offerti, su documentata relazione dell'operatore economico, prodotti alternativi, di **primaria casa internazionale**, che devono essere forniti delle caratteristiche tecniche funzionali minime indicate nel capitolato o superiori;
- d) Il prezzo offerto deve essere specificatamente indicato al netto di iva, e comprensivo di imballaggio, trasporto, facchinaggio, garanzia, installazione se richiesta (anche del software), collaudo, montaggio così come indicato ai punti e) f);
- e) Consegna di tutto il materiale come da specifiche del presente disciplinare e dell'allegato capitolato;
- f) Installazione configurazione e prove di funzionamento di tutte le apparecchiature fornite entro la data indicata;
- g) Tutte le apparecchiature devono essere obbligatoriamente in regola con la normativa riguardante la sicurezza nei luoghi di lavoro (L.81/08) e con le norme sulla sicurezza e affidabilità degli impianti (L.37/08);

- h) Tutte le apparecchiature elettriche ed elettroniche, ai sensi della circolare MEF-RGS n. 32 del 30 dicembre 2021, dovranno rispettare il principio di non arrecare danno significativo agli obiettivi ambientali ai sensi dell'articolo 17 del regolamento (UE)2020/852 (DNSH). Le apparecchiature saranno ritenute conformi se in possesso di un pertinente **marchio ecologico di tipo I** e di una **etichetta energetica valida** rilasciata ai sensi del regolamento (UE) 2017/1369, mentre l'offerente dovrà fornire l'iscrizione alla piattaforma RAEE, in qualità di produttore e/o distributore;
- i) Ove fossero ricompresi, tutti i materiali forniti dovranno rispettare la relativa normativa CAM.

13 Definizione delle controversie

Le eventuali controversie, che dovessero insorgere durante lo svolgimento del servizio tra il prestatore e l'Istituto Scolastico, saranno demandate al giudice ordinario. Il foro competente è quello di Bergamo.

LA DIRIGENTE SCOLASTICA
Prof.ssa Mirka Agostinetti

Allegati:

- 1) Capitolato tecnico
- 2) Format offerta a costi unitari
- 3) Dichiarazione relativa al possesso dei requisiti per l'affidamento dei contratti pubblici
- 4) Dichiarazione sulla tracciabilità dei flussi finanziari
- 5) Dichiarazione in merito al titolare effettivo
- 6) Dichiarazione di consapevolezza clausola risolutiva espressa
- 7) Dichiarazione di impegno a costituire garanzia definitiva
- 8) Dichiarazione in materia di disabilità
- 9) Dichiarazione situazione occupazionale
- 10) Dichiarazione iscrizione RAEE
- 11) Dichiarazione criteri di sostenibilità energetica e ambientale (CAM)